Священномученик Алексий (Великосельский Алексий Александрович) священник. Родился в 1865 году в семье священнослужителя. В 1888 году, по окончании Ярославской Духовной Семинарии, определен псаломщиком к церкви села Красное – на – Шексне Рыбинского уезда. Одновременно был учителем и законоучителем местной церковно – приходской школы. 9.06.1891 года рукоположен в сан иерея к церкви Смоленской иконы Божией Матери села Никольское – на – тропе Рыбинского уезда. В том же году назначен заведующим Оболтинской школы грамоты и преподавателем Закона Божьего.
24.04.1903 года согласно прошению, перемещен к Спасской церкви села Ивашево Ростовского уезда; преподавал Закон Божий в Ивашевском и Чанниковском земских училищах и церковное пение в Ивашенской школе.12.11.1912 году свт. Тихоном (Беллавиным), архиепископом Ярославским и Ростовским, переведен к церкви Смоленской иконы Божией Матери села Диево- Городище Ярославского уезда. В 1918 году был настоятелем Троицкой церкви того же села.
В 1918 году , во время Ярославского метежа отряд белогвардейцев занял село Диево- Городище, расположенное на границе Ярославской и Костромской губерний. Как и в Ярославле, пулеметы устанавливали на колокольнях . Красноармейцы, взявшие штурмом село, обнаружили пулеметы на колокольне и башне ограды Троицкой церкви.10.06.1918 году в селе было арестовано около ста человек. Священника Троицкой церкви, на колокольне которой нашли пулеметы, причислили к белогвардейцам.Расстрелян вместе с другими арестованными 12 сентября 1918 года в городе Костроме.

ГАРФ. Ф. Р-3431. Оп. 1. Д. 563 (8К).
ГАЯО. Ф. 230. Оп. 2. Д. 5398.
Золотое кольцо. 16 сентября 1995.

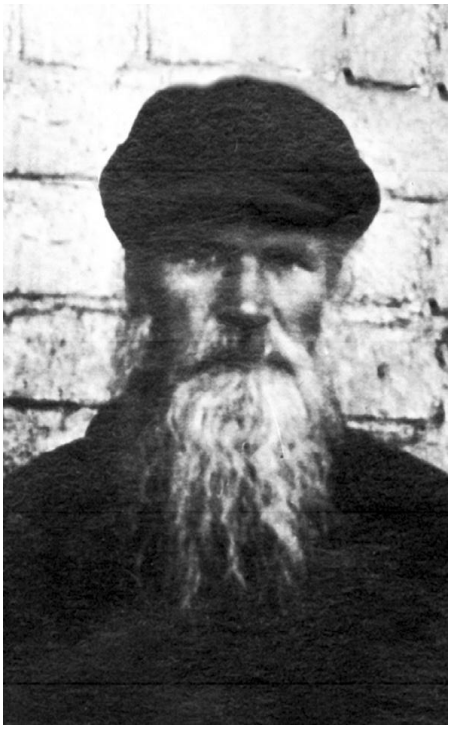

Преподобномученик Алексий (Задворнов /Задворов/ Сергей Семенович), иеромонах

Родился в 1882 году в семье крестьянина дер. Хотеново Ростовского уезда Ярославской губернии, в приходе церкви села Закедье. Образование получил в сельской школе.В 1905 году поступил послушником в Югскую Дорофееву пустынь, монастырь близ гор. Рыбинска, определен в число братства монастыря по указу Консистории от 30.01.1909. Пострижен в монашество в 1911–1912 годах. В 1912 году переведен в Афанасьевский мужской монастырь гор. Ярославля, рукоположен в сан иеродиакона, позже хиротонисан в иерея. В 1922 году арестован по обвинению в сокрытии монастырских ценностей и осужден на один год лишения свободы. В 1923 году вернулся в монастырь и прожил там до закрытия обители – до 1924 года. Затем служил в часовне Александра Невского, принадлежавшей ярославскому Успенскому собору. С 1929 года, после закрытия часовни, служил священником при церкви села Закедье Борисоглебского района. 13.05.1934 арестован и обвинен в принадлежности к контрреволюционной группе ИПЦ, антиколхозной и антисоветской агитации, контрреволюционной деятельности. Вместе с ним арестовали еще четырех священников. 26.05.1934 приговорен к 5-ти годам заключения в ИТЛ. Заключение отбывал в Дмитлаге38.1.11.1937 арестован в лагере и 19 ноября того же года осужден вновь как служитель религиозного культа. Обвинен в осуждении Конституции и выборов, в недовольстве условиями жизни в лагере: «Вы говорили, что в лагере кормят гнилыми овощами и картошкой». О. Алексий ответил, что он «в монастыре жил с двадцати трех лет и лагерь рассматривает как монастырь. Всем доволен, за все благодарит Бога».Приговорен к расстрелу. Приговор приведен в исполнение на Бутовском расстрельном полигоне под Москвой в день Архистратига Божия Михаила 21.11.1937. Похоронен в Бутово.

ГАЯО. Ф. Р-3698. Оп. 2. Д. С-5762.
ГАЯО. Ф. 230. Оп. 2. Д. 5321.

***"Все мы Христовы"** Священнослужители и миряне земли Ярославской, пострадавшие в годы гонений за веру православную. 1918 - 1953. Краткие биографические сведения; составители Епископ Вениамин (Лихоманов), монах Игнатий (Волков), Н.В. Жжесткова, И.Г. Менькова, - Ярославль, 2012*